EL PACTO DE LOS LOBOS

CÓNCLAVE

Maximiliano Saravia y Alejandro Pires

Introducción

Game Concept

El Pacto de los Lobos: Cónclave se sitúa en el año 1766, posicionando a Silvia, agente de la Santa Sede, en una Italia fragmentada donde la Ilustración junto con los místicos Masones intentan destituir al Vaticano.
El título se define como un juego de acción-aventura en 3D con enfoque en el sigilo, contando con una narrativa emergente y varios finales. Estructuralmente, la experiencia se segmenta en ocho capítulos desarrollados en gran diversidad de entornos, donde la progresión se sustenta en la dualidad de dos pilares fundamentales: la *Acción*, centrada en el combate coreografiado, y la *Inteligencia*, basada en el espionaje social y la recopilación de información estratégica.

Target

- **Edad**: Mayores de 18 años.
- **Plataformas**: PC, Playstation 5, X-Box Series X/S y Sistemas Nintendo Switch.
- **Público Objetivo**: Jugadores de los juegos de sigilo, amantes de la historia europea, el cine de época y jugadores que valoran una narrativa gris.

USPs

Infiltración Social: No solo te escondes en las sombras; te ocultas a plena vista. Usa el sistema de disfraces y "etiqueta social" para acceder a fiestas aristocráticas, manipular NPCs y asesinar objetivos sin desenvainar un arma.

Combate Coreográfico: Un sistema de combate basado en el ritmo y la precisión. Esquiva los ataques al tiempo que utilizas las armas para ejecutar bloqueos perfectos y contraataques letales que se sienten como una danza mortal.

Inteligencia de Campo: El progreso no solo depende de la habilidad con el mando, sino de la capacidad del jugador para recopilar información, leer cartas interceptadas y escuchar conversaciones ajenas para desbloquear métodos de asesinato "accidentales".

La Perspectiva del "Villano": Juega como agente de un sistema opresor en un juego que desafía la moral del jugador, instigandolo a mantener un orden cada vez más deficiente. Esto mientras se debe enfrentar al avance de la Ilustración u optar por acabar con una contienda sin sentido entre progresión y costumbres.

Referencias

Dishonored

Se toma el diseño de niveles sistémico. El jugador no tiene un solo camino, sino un abanico de posibilidades para alcanzar su objetivo, fomentando la agencia del jugador.

Hollow Knight: Silksong

Silvia es una grácil y letal guerrera tal y como se representa el arácnido personaje de Hornet. Capaz de resolver la mayoría combates con astucia y en breves momento

Asimismo se toma el concepto en general de una secuela prácticamente inconexa de la pieza original, protagonizada por un personaje querido pero misterioso.

Astral Chain

Se toma su estructura de una historia lineal por capítulos, en la que cada capítulo ocurre en un área abierta (Como un mundo abierto en miniatura), en el cual se hacen distintas misiones para avanzar la historia.

Assassin's Creed: Unity

De este juego se toman las interacciones dinámicas con NPC´s que reaccionan en tiempo real a los actos del jugador. Además de su sistema de movilidad fundamentado en la verticalidad, con una escenografía inspirada en la Italia del siglo XVI.

Hitman: World of Assassination

Las opciones de "Inteligencia" mezcladas con las habilidades relacionadas al sigilo son claves en nuestro juego y este estilo de gameplay se refuerza mucho en la saga *Hitman*. Por esto *Hitman: WoA* ha sido una gran fuente de inspiración mecánica.

Mecánicas

Ataque principal: Un tajo rápido hecho con las navajas escondidas en las hojas del abanico: Espinas de Rosa.

Parry: Bloqueo realizado cuando las hojas de Espinas de Rosa están en pose defensiva, que si se hace en el momento correcto anula completamente el daño de un ataque y ejecuta un contraataque que tumba al enemigo.

Usar arma secundaria: Activa el efecto del arma secundaria que tenga equipada el jugador en ese momento, el efecto varía dependiendo de qué arma secundaria está equipada y puede ser desde un proyectil, un arma cuerpo a cuerpo o una herramienta.

Esquivar: Silvia hace una voltereta hacia la dirección en la que apunta el stick izquierdo (Hacia donde esté viendo por defecto), para salir del camino de un peligro inminente. Si se hace justo a tiempo, se entra en un bullet-time (ralentización del tiempo) y el jugador puede hacer un contraataque.

Asesinato preciso: Un estado en el que la camara cambia de tercera a primera persona (Similar a un sniper en un shooter), en el que el jugador puede ver los puntos debiles de los enemigos y asi atacar para hacer un asesinato limpio y sigiloso. Entrar en este estado cambia tu velocidad de caminar a un 25% más lenta de lo regular y hacer cualquier otra acción o recibir daño te sacará de este estado.

Parkour: Al presionar este botón, Silvia empezará a correr en la dirección a la que está viendo a toda velocidad, saltando obstáculos pequeños o agarrando y subiendo a cornisas que estén a su altura. Los saltos en este estado son más largos.

Ocultarse: Silvia se esconde detrás de obstáculos del entorno o agachándose de manera automática, moviéndose con sigilo.

Disfrazarse: El atuendo que Silvia lleva equipado, cambia sus estadísticas y le permite infiltrarse en ciertos lugares o pasar desapercibida.

Diálogos

Acción: Estilo “Hit and run”, enfocada en el sigilo y la eliminación de enemigos de manera rápida y discreta, utilizando las fallas y aperturas entre los patrones de ataque.

Inteligencia: Algunos objetivos requieren recopilar información del ambiente y los NPC para avanzar, fungiendo como la parte de espía del personaje de Silvia. Al interrogar a sus objetivos, el jugador siempre podrá escoger entre 3 opciones de diálogo: Seducir, Agredir o Diplomacia.

Elisión

En la transición de la película original al entorno interactivo de *El Pacto de los Lobos: Cónclave* , se han eliminado varios elementos para garantizar la cohesión del nuevo marco narrativo y la eficacia de las mecánicas propuestas:

Entorno Geográfico: Se omite la ambientación rural y boscosa de la Francia del siglo XVIII.

- Justificación: El cambio a entornos urbanos densos (Venecia, Roma, Nápoles) es imperativo para sustentar las mecánicas de parkour y sigilo social. El cambio de escenario permite diferenciar la identidad visual del juego respecto a la película y explorar una sensación de verticalidad que el entorno rural no facilitaba.

Protagonistas Originales (Fronsac y Mani): Se elide la presencia de los héroes de la cinta original.

- Justificación: El objetivo es evitar la "dependencia del héroe preestablecido". Centrar la narrativa en Silvia permite una moralidad ambigua y una jugabilidad de espionaje, en conflicto con el código de honor de Fronsac, cuyo arco de héroe concluyó en África. Tampoco encaja el misticismo de Mani, quien además murió en la obra original.

La Bestia de Gévaudan: Se elimina la figura del monstruo que actuaba como antagonista principal.

- Justificación: En este nuevo contexto, se traslada el concepto de "la bestia" a una metáfora sobre la corrupción institucional y el fanatismo religioso. Se considera que la inclusión de una criatura similar restaría varias capas de este realismo que tratamos de evocar con el conflicto político y a la tensión de las tramas sociales.

El Pacto original: Se suprime la estructura de la logia francesa vista en el film.

- Justificación: Se sustituye por una red de conspiración de mayor escala (internacional), adecuada para una estructura de misiones divididas por varios capítulos y regiones. Si bien una parte de la esencia de este grupo se ve representada en la afiliación de los Masones.

Interpolación

Con el propósito de expandir el universo narrativo y aportar profundidad a la experiencia jugable, se han introducido elementos inéditos que no figuraban en la obra original:

El Cónclave de las Espinas: Se crea una división secreta dentro del Vaticano encargada de la formación de agentes femeninas especializadas en la infiltración y el asesinato político.

- Justificación: Este elemento dota de una mitología propia a la protagonista y justifica el uso de armas poco convencionales (como el abanico de guerra) y habilidades de manipulación social. Proporciona, además, una estructura jerárquica que sirve de motor para la progresión del jugador.

Sistema de Infiltración Social y Gestión de Disfraces: Se introduce una mecánica de juego que permite a la protagonista cambiar de aspecto según el momento y el lugar.

- Justificación: A diferencia de la película, donde la identidad de Silvia se oculta para el espectador, en el videojuego se desea que el jugador emplee este “mimetismo social” como una herramienta más en su aventura. Esto refuerza la narrativa de espionaje y fomenta la agencia del jugador ya que este podrá decidir como realizar las misiones, fomentando la diversión para jugadores de cualquier tipo.

Contexto Histórico-Político de la Ilustración Italiana: Se integran eventos reales como la expulsión de los jesuitas y la figura de personajes históricos (Casanova, el Papa Clemente XIII, Maria Carolina,etc.).

- Justificación: La interpolación de hechos históricos reales sirve como ancla de verosimilitud para el jugador. La tensión entre las ideas ilustradas y la

tradición religiosa funciona como el eje del conflicto narrativo, elevando el tono narrativo por encima de una simple historia de venganza.

Los Masones: Se introduce al grupo como una facción antagonista que busca la sustitución de la Iglesia desde dentro con un gobierno de sombras que utiliza sus conocimientos paganos para controlar a la población.

- **Justificación**: Este elemento actúa como el nexo temático con la película original (el uso de lo arcano), pero adaptado al espíritu de la época de la Ilustración, proporcionando enemigos con motivaciones filosóficas complejas.

Personajes

Silvia (Protagonista)

Arquetipo: Heroína con una sombra

¿Quién es?

En la superficie es una misteriosa y melancólica cortesana de lujo. Sin embargo, tras esa fachada se esconde una espía de la Santa Sede. Es una mujer culta, refinada y letal, que posee un conocimiento profundo tanto de las debilidades humanas como de las conspiraciones internacionales.

Rol/Ocupación	Asesina del Cónclave de Espinas.
Identidad falsa	Cortesana de alto estatus.

Lealtad	Al Cónclave y por consecuencia al Papa
Entrenamiento	Entrenada por Imperia Valenti para ser una asesina del Cónclave.
Arma de preferencia	Abanico con filo oculto, apodado por ella misma como Espinas de Rosa.
Habilidades únicas	Su entrenamiento en el Cónclave le dio conocimientos de anatomía, toxicología y técnicas de manipulación. Los utiliza para manipular y eliminar objetivos de manera sigilosa.

Rol original

En la película original, Silvia conecta los eventos de Gévaudan con los intereses del Vaticano, brindando información clave a Grégoire de Fronsac. Interviene directamente para salvarlo y ayuda a erradicar el Pacto de los Lobos.

Backstory

Hija de un mercader veneciano, quedó huérfana tras un naufragio que acabó con la vida de su padre. Con solo 8 años terminó en un orfanato en Roma donde Imperia Valenti la adoptó, con el objetivo de convertirla en un arma para el Vaticano, valiéndose de la debilidad de Silvia como herramienta de adoctrinamiento. Le hizo creer que Dios la salvó para un propósito glorioso. Recibió el nombre de Silvia, destinada a mantener el orden natural del mundo.

¿Qué la hace vulnerable?

Su aislamiento emocional: no confía plenamente en nadie y ve a todas su relaciones como herramientas.

¿Qué busca?

Busca cumplir la misión que le asigna la Iglesia, haciendo el trabajo sucio necesario para mantener el orden y el equilibrio según sus superiores.

Lo que necesita es recuperar su autonomía y agencia, liberándose de años de manipulación y de ser tratada únicamente como un arma.

¿Qué necesita?

Para completar su desarrollo, Silvia debe recuperar su autonomía y agencia tras haber sido utilizada como un arma durante años.

¿Por qué ha sido elegida para protagonizar una secuela?

- **Es el reflejo de Fronsac**: Ambos enfrentan el poder desde lados opuestos; Silvia mantiene el sistema mientras Fronsac lo cuestiona.
- **Pasado inexplorado**: Su origen como asesina del Vaticano es un misterio y contradice la doctrina de la Iglesia.
- **Perspectiva**: Silvia no es una heroína, es una asesina, es mentirosa, traicionera y leal solo a la Santa Sede. Ella no está luchando por un cambio en el mundo, sino que busca perpetuar los sistemas abusivos de la iglesia..
- **Jugabilidad**: Por sus habilidades únicas, se consideró que Silvia sería un personaje que daría lugar a un gameplay e historia emergente interesantes.

Papa Clemente XIII

Arquetipo: Villano en la sombra

Rol/Ocupación	Líder de la Santa Sede.
Personalidad	Solemne y atormentado.
Backstory	Conoció a Silvia desde una temprana edad, sirviendo como su guía espiritual en el mundo del Cónclave.
Conflicto	Pese a su dogma, se ve tentado por la ilustración como la única forma de que la iglesia sobreviva.

Giacomo Casanova

Arquetipo: Aliado Leal

Rol/Ocupación	Espía y explorador Veneciano. Es el informante de Silvia en Italia.
Personalidad	Sibarita, elocuente y escurridizo.
Backstory	Giacomo y Silvia se conocen desde hace años por su profesión. Él la respeta por ser inmune a su seducción y un igual en ingenio.
Conflicto	Dividido entre su instinto de supervivencia y afecto por Silvia.

Volpe

Arquetipo: Antagonista

Rol/Ocupación.	Ex-asesina del Cónclave de Espinas; actualmente al servicio de Alessandro.
Personalidad.	Fría, eficiente y ambiciosa.
Backstory	Esclava exportada a Roma; adoctrinada por Imperia Valenti en el Cónclave de Espinas.
Apodo (Significado)	“Volpe” (zorro) alude a su herencia asiática.
Relaciones Clave	Cercana a Silvia dentro del Cónclave; manipulada y abusada por Imperia.
Carencias	Complejo de inferioridad y envidia a Silvia; vulnerable a manipulación emocional y afecto condicionado.
Motivación	Sentirse útil y apreciada; busca poder y reconocimiento que

	siente, le es negado.

Imperia Valenti

Arquetipo: La Cambiante

Rol/Ocupación	Matrona del Cónclave de Espinas.
Personalidad	Manipuladora, distante y controladora.
Backstory	Hija ilegítima de un noble, rechazada por su familia desde su nacimiento. Su abandono la llevó a integrarse a la primera generación del Cónclave de Espinas, donde tornó su resentimiento en control y poder.
Conflicto	Odia a la nobleza por el poder que le fue negado. Disfruta manipular desde las sombras como una titiritera.

María Carolina de Austria

Arquetipo: Aliado condicional.

Rol/Ocupación	Reina consorte de Nápoles y Sicilia.
Personalidad	Astuta, ambiciosa y elegante.
Backstory	Nacida en la corte de Viena, fue educada desde joven para gobernar. Casada con Fernando IV de Nápoles, asume el poder ante su ineptitud política. Se convierte en la verdadera mente política del reino.

Alessandro Cagliostro

Arquetipo: Embaucador

Rol/Ocupación	Matrona del Cónclave de Espinas.
Personalidad	Cínico y visionario.

BACKSTORY	Conde que viajó por Oriente robando secretos alquímicos y masónicos. Allí conoció a una moribunda Volpe quien acogió para usarla como arma.
CONFLICTO	Cree en la razón y la ciencia como verdades supremas. Las usa para fabricar superstición y controlar a las masas. Considera que el miedo es la única forma de mantener el orden.

MUNDO DE JUEGO

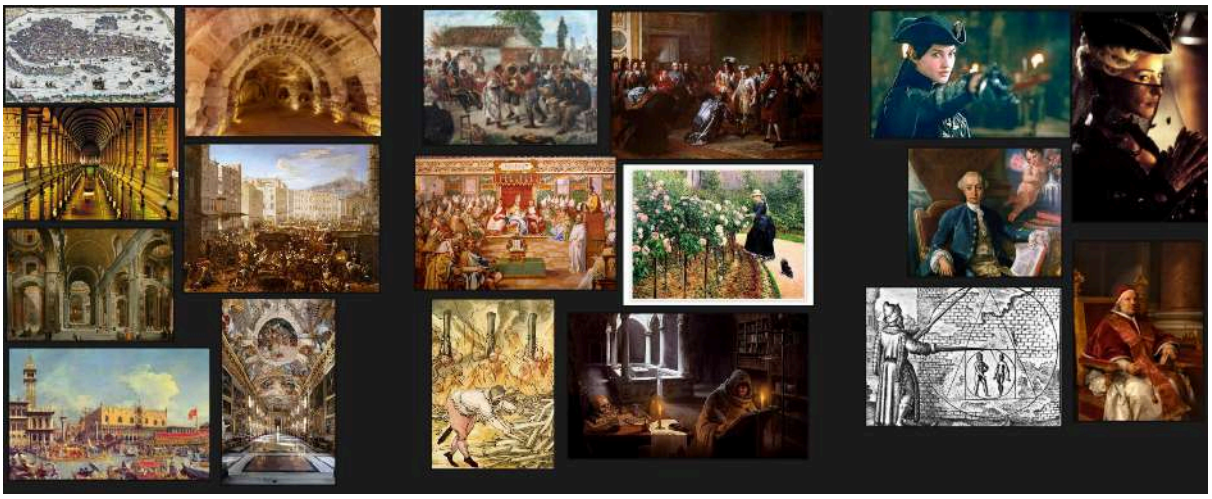

El pacto de los lobos: Cónclave se ambienta en la Italia de 1766, tres años después de la historia que inspira el juego. A diferencia del entorno rural de Gévaudan, la acción se traslada a ciudades densas y verticales. El diseño de niveles aprovecha esta verticalidad para reforzar el simbolismo religioso y político. Italia continúa fragmentada en distintos reinos de estructura feudal. El país atraviesa una transición social marcada por la Ilustración y el antropocentrismo. Estas ideas debilitan la autoridad de la Iglesia en favor del poder civil. El Papa Clemente XIII gobierna bajo una fuerte presión política y social.

La expulsión de los jesuitas de las cortes europeas acelera la pérdida de influencia eclesiástica.

Facciones

La Santa Sede: Gobierno central de la religión católica y su máxima autoridad. Está dirigida por el Papa, intérprete final de la palabra de Dios. Determina la legitimidad de iglesias y doctrinas. Su sede es el Estado del Vaticano. Ejerce poder espiritual y administrativo global. Posee personalidad jurídica y relaciones diplomáticas propias.

El Cónclave de espinas: Orden secreta de asesinos al servicio del Papa. Surge como una rama oculta del cónclave tradicional. Recluta mujeres desde niñas con potencial y las adoctrina como espías. Utiliza su apariencia inocente para infiltrarse y destruir. Opera con rangos, generaciones y lazos familiares. Está liderado por una Matrona.

Los ilustrados: Movimiento de intelectuales y pensadores racionalistas. Promueven la razón, el conocimiento y el progreso. Buscan erradicar la superstición y los dogmas religiosos. Cuentan con influencia sobre la nueva nobleza europea. Cuestionan el poder político de la Iglesia. Proponen un mundo sin dominio espiritual absoluto.

Los Masones: Hermandad nacida de antiguos gremios de artesanos. Evolucionaron hacia una orden filosófica y ritualista. Se organizan en logias con símbolos y secretos. Buscan el perfeccionamiento moral e intelectual. Han reclutado a ilustrados radicales. Pretenden reemplazar a la Iglesia por un nuevo orden.

Escaleta general

Acto I

Capítulo I: La Serpiente y el Gorrión (Festival de Venecia). Silvia es enviada a Venecia para manipular a Daniel Reiner. Daniel se opone a su hermano

Paul por el cargo de Dux. Giacomo Casanova, aliado de Silvia, la ayuda a infiltrarse. Durante el festival, un asesino misterioso asesina a Daniel, que muere antes de que Silvia pueda cumplir su misión. El caos deriva en una persecución que marca el inicio del conflicto.

Capítulo II: El Zorro que cruzó el Canal (Puerto de Ancona). Silvia sigue la pista del asesino hasta un puerto, donde descubre maquinaria avanzada en construcción. La asesina resulta ser Volpe, amiga de la infancia de Silvia.
Volpe, a quien creía muerta, ahora sirve a los Masones.

Acto II

Capítulo III: Un arbusto de espinas (Roma - Suburbios). Silvia informa al Cónclave sobre la traición de Volpe. Imperia Valenti decreta que Volpe debe morir por deserción. La reunión es interrumpida por el ataque de una supuesta bestia. La criatura resulta ser una máquina fuera de control. Esto confirma la amenaza tecnológica de los Ilustrados.

Capítulo IV: Castillo en la colonia (Nápoles - Palacio Real). Silvia se infiltra en una fiesta en el palacio de María Carolina. Busca registros con secretos de la nobleza italiana. María descubre a Silvia y demuestra gran astucia. Sabiéndose más débil, le propone un trato futuro. El jugador puede aceptar el trato o asesinarla. La decisión afecta el rumbo posterior de la historia.

Capítulo V: Las marcas del lobo (Bibliotecas Vaticanas). Con la información obtenida, Silvia sigue el rastro hacia el Conde Alessandro Cagliostro. Desobedece a Imperia y entra en las Bibliotecas Vaticanas. Descubre vínculos entre Cagliostro y la Santa Sede. La influencia ilustrada creció junto a su ascenso.

Capítulo VI: La flor que lloro (Sicilia - Minas de Azufre). Usando la red de información de Giacomo, Silvia rastrea a Alessandro hasta unos laboratorios en las minas de Sicilia. Se revela que Volpe sirve directamente a Cagliostro. Su plan

busca reemplazar la fe por el terror a la ciencia. Volpe es capturada, pero Cagliostro escapa. De regreso al Vaticano, Imperia ejecuta a Volpe.

**Durante este capítulo, si se hizo el trato con Maria, se desbloqueara una misión que lleva a Silvia a conocer a una anciana desertora del Cónclave, quien relata su historia y cómo terminó sola tras una vida de ver a todos como una herramienta.*

Acto III

Capítulo VII: El mentiroso y la protectora (Florencia - Catedral).

Giacomo cita a Silvia tras la ejecución de Volpe. Tras un duelo de ingenio que refleja el del capítulo I, le revela la existencia de un topo en la Santa Sede. Silvia busca consuelo espiritual acudiendo al Papa. Allí descubre que el Papa es el verdadero traidor. Él financia a la masonería para crear un nuevo orden. El final depende de si el jugador decide unirse a él o matarlo:

Finales

- **Pilar del nuevo orden**: Silvia acepta que el mundo debe cambiar. Se alía con el Papa y hereda la visión de Volpe. Enfrenta a Imperia para vengar a su amiga. Nace un nuevo orden y Silvia es la cabeza de un nuevo Cónclave.

- **Más densa que el agua**: Silvia rechaza al Papa y a la Iglesia corrupta. Decide purgar la Santa Sede desde dentro. El enfrentamiento es contra la Guardia Suiza. El mundo sigue igual que antes.

Si durante el capítulo VI se hace la misión secundaria del favor a Maria, se le dará la opción al jugador de proteger a Volpe durante su ejecución. Si se protege a Volpe, el capítulo VI toma una nueva dirección adquiriendo un nuevo final:

- **La espina y su roza**: Silvia y Volpe huyen del Cónclave con ayuda de Giacomo, decidiendo que no deben morir por las luchas de otros, enfrentado

a Imperia. En el duelo, Volpe se sacrifica por Silvia y al ver a quienes fueron sus hijas, dispuestas a morir para protegerse, Imperia las deja vivir. En este final el sistema no cayó o Silvia toma el poder, pero solo en este final, Silvia y Volpe dejan de ser un arma y son libres.

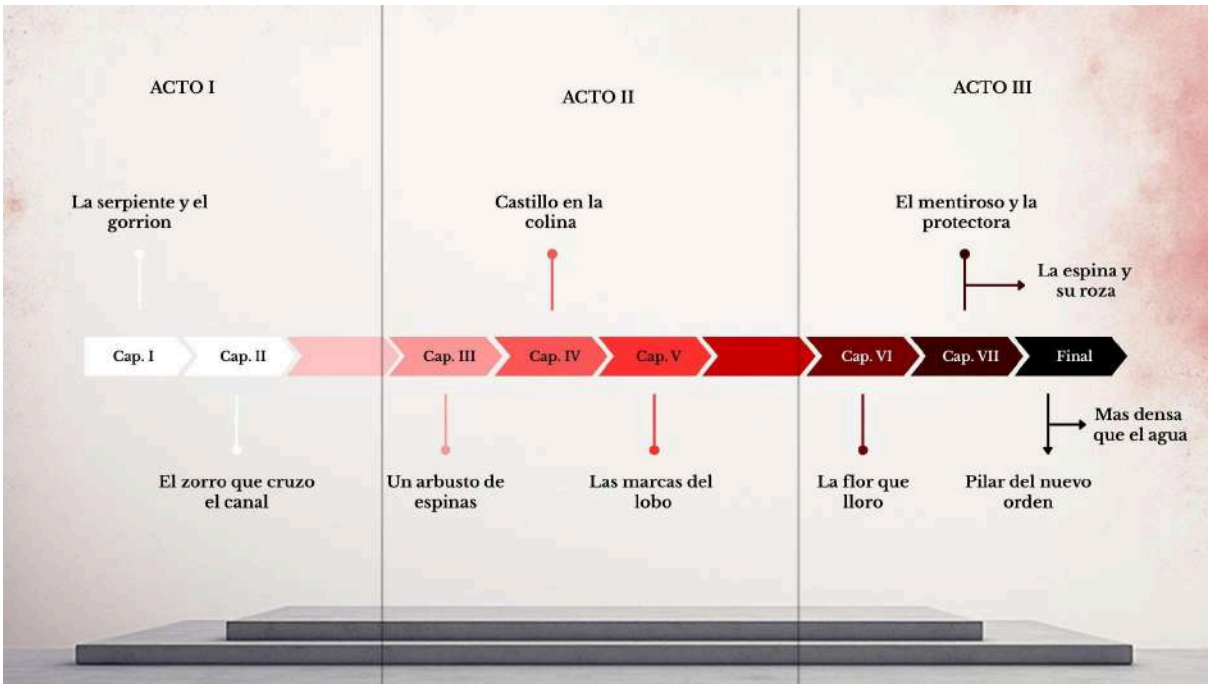

Escaleta de nivel

Capítulo I: La serpiente y el gorrión

El nivel se lleva a cabo en una zona exterior de Venecia durante la noche del festival de máscaras. El diseño es lineal en su progresión y actúa como tutorial, permitiendo al jugador experimentar con las mecánicas de parkour, técnicas de interrogatorio además de contar con un sencillo combate.

Desglose del nivel

1. **Inicio y Tutorial de Movimiento**: Silvia comienza en las inmediaciones de la Plaza de San Marcos. El jugador debe ascender hacia los tejados aprendiendo las mecánicas de movimiento para evitar las patrullas terrestres.

2. **Encuentro con Giacomo Casanova**: Al llegar al punto de encuentro, se activa un combate de práctica con Casanova, sin representar un gran desafío. El jugador debe ejecutar varias maniobras como parries y esquives para familiarizarse con el combate tras lo que obtendrá la invitación falsificada.

3. **Infiltración en el Palazzo Rainer**: Silvia accede al palacete. El jugador debe activar la mecánica de Disfrazarse (atuendo de noble) para integrarse en la fiesta. El objetivo es realizar una labor de reconocimiento, escuchar conversaciones, dialogar con los invitados (con el sistema de Seducción/Diplomacia/Agresión) y finalmente localizar la ubicación de Daniel Reiner.

4. **Encuentro con Cagliostro**: El jugador se topa con Alessandro Cagliostro el cual está hablando a una pequeña multitud de nobles y ofreciendo terrenos vírgenes en el Nuevo Mundo a un precio irrisorio, actuando como foreshadowing de su rol futuro como embaucador.

5. **Asesinato en el Balcón**: Tras aislar a Daniel Reiner en una zona privada se activa la cinemática representada en el “Guión de Cutscene”. En este punto la narrativa cobra mucha importancia y presenta conflicto del nivel: el asesinato de Daniel por un tercero.

6. **Huida y Doble Persecución**: La misión finaliza con una secuencia de persecución intensa en la que se pone a prueba lo aprendido por el jugador, descendiendo hasta los muelles mientras ambos personajes evaden a la guardia de Venecia que tratan de arrestar a ambos personajes.

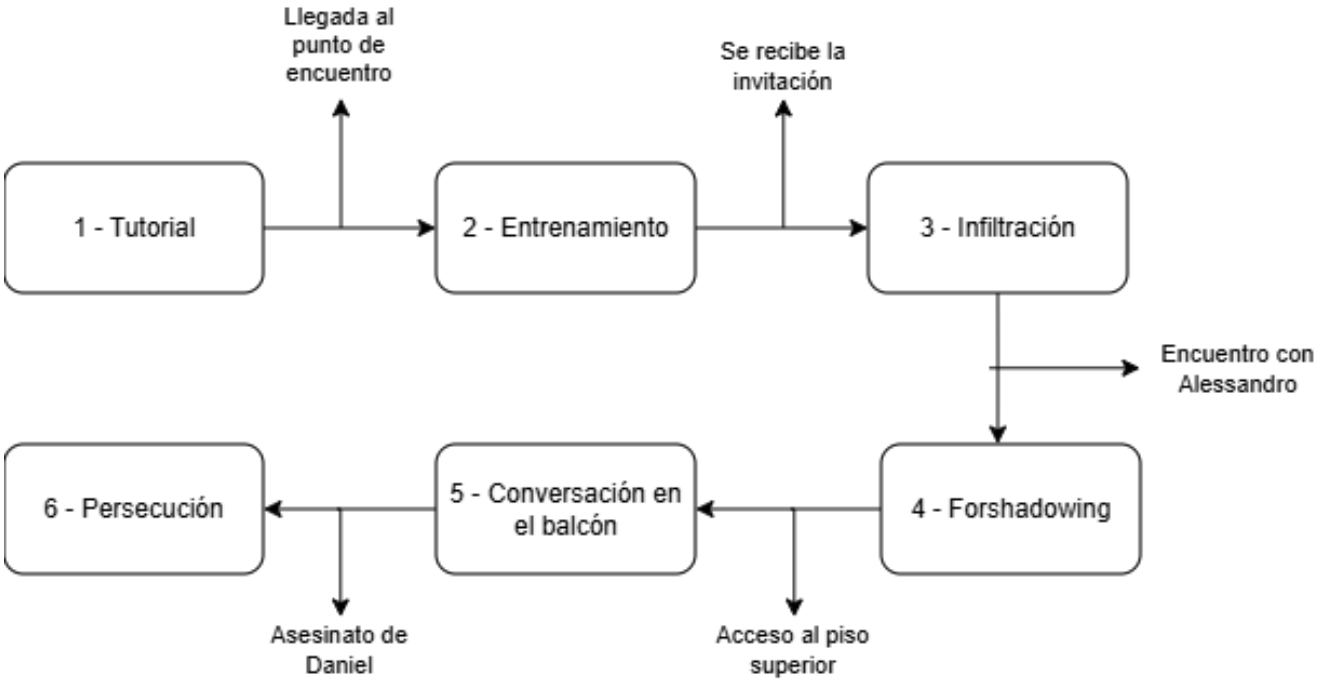

Guión de Cutscene

EXT. PALAZZO RAINER - BALCÓN - NOCHE

La música del baile de máscaras se escucha amortiguada al fondo.
DANIEL REINER, un noble de aspecto nervioso, se limpia el sudor de la frente. SILVIA se desliza desde las sombras, su abanico cerrado golpeando rítmicamente su palma.

SILVIA
Vuestro hermano Paul es un hombre ambicioso, Daniel. Pero el Vaticano prefiere la obediencia al talento.

DANIEL
(Sobresaltado)
¿Quién...? Ah, la protegida de Valenti. Paul no es una amenaza. Solo... tiene ideas nuevas.

Silvia abre su abanico de golpe. El metal de las "Espinas de Rosa" brilla bajo la luna.

SILVIA
En Roma, las "ideas nuevas" suelen terminar en la hoguera o en el Tíber. Elegid bien vuestro bando.

Silvia se acerca a él, cerrando el abanico y usándolo para levantar el mentón de Daniel.

SILVIA (CONT'D)
Sed el Dux que la Iglesia necesita, y vuestros pecados serán... perdonados.

Un silbido agudo corta el aire. Daniel se desploma. Un dardo de cristal sobresale de su garganta.

SILVIA (CONT'D)
¡No!

Silvia mira hacia el origen del dardo. Una FIGURA ENMASCARADA guarda una cerbatana y salta hacia el vacío. Silvia sin miramientos: corre hacia la barandilla y salta.

CORTE A:

GAMEPLAY - SECUENCIA DE PERSECUCIÓN